

REGISTRO LOMBARDO MALATTIE RARE

RAPPORTO
AL 31 DICEMBRE 2022

Ospedale di Mantova

A cura del:

Centro di Coordinamento

1. INTRODUZIONE

MALATTIE RARE SORVEGLIATE DALLA RETE E DAL REGISTRO LOMBARDO MALATTIE RARE

La Rete nazionale per le malattie rare attualmente sorveglia un gruppo di condizioni indicate nell'allegato 7 al DPCM del 12 gennaio 2017. Per ciascuna delle malattie o dei gruppi di malattie rare indicate nell'elenco è stato assegnato un codice di sei caratteri; le prime due posizioni del codice identificano la categoria di appartenenza; la terza posizione corrisponde alla cifra "0" in caso si tratti di una condizione specifica, oppure alla lettera "G" per i gruppi di malattie rare; infine, le ultime tre posizioni del codice identificano in modo univoco la malattia rara o il gruppo di malattie rare.

Poiché per i codici di gruppo l'allegato 7 al DPCM del 12 gennaio 2017 riporta solo alcuni esempi di malattie rare afferenti, lo specialista del Presidio di riferimento per quel gruppo di malattie rare, ha la facoltà di attribuire il codice ad eventuali ulteriori condizioni a bassa prevalenza che rispondono ai criteri indicati nel decreto legislativo 124/1998 e che possono essere correttamente classificate come afferenti a quel gruppo.

Per evitare applicazioni non uniformi dei codici di gruppo, la Rete per le malattie rare della Lombardia ha intrapreso due azioni principali: innanzitutto ha istituito un sottogruppo di lavoro che si è dedicato ad una prima individuazione delle malattie rare afferenti ai codici di gruppo; in seconda battuta ha stabilito che l'introduzione nell'elenco di nuove malattie afferenti avvenga su proposta di uno specialista di un Presidio autorizzato per quel gruppo di malattie rare, con la supervisione del Centro di Coordinamento. Con delibera regionale XI/160 del 29.05.2018 si è inoltre stabilito che il periodico aggiornamento delle malattie afferenti ai codici di gruppo, effettuato con il supporto del Centro di Coordinamento regionale, venga approvato con decreto del dirigente competente della DG Welfare. Successivamente all'approvazione, l'elenco aggiornato delle malattie rare verrà diffuso tra gli specialisti dei Presidi, reso attivo nell'applicativo RMR e pubblicato sul portale di Regione Lombardia (www.regione.lombardia.it) e sul sito web della Rete regionale <http://malattierare.marionegri.it/>.

Grazie a questo lavoro di puntualizzazione delle malattie rare afferenti, nella Rete per le malattie rare della Lombardia, al 31 dicembre 2022, sono uniformemente riconosciute 900 condizioni a bassa prevalenza.

Di queste 900 malattie rare, 1 non è attualmente sorvegliata dal Registro Lombardo Malattie Rare: la *malattia di Hansen* (RA0010) in quanto una specifica normativa identifica dei centri di riferimento nazionali tra i quali non sono comprese strutture ospedaliere del territorio lombardo.

CENSIMENTO DEI CASI DI MALATTIA RARA PER MEZZO DELL'APPLICATIVO RETE MALATTIE RARE

Da dicembre 2006 il Registro Lombardo Malattie Rare è compilato via web per mezzo di un applicativo informatico dedicato, denominato *Rete Malattie Rare (RMR)*, che opera nell'ambito del sistema *Carta Regionale dei Servizi - Sistema Informativo Socio Sanitario (CRS-SISS)*.

Il censimento dei casi di malattia rara viene svolto dagli specialisti dei Presidi della Rete accedendo all'applicativo RMR e compiendo le seguenti operazioni di base:

1. identificazione del cittadino per il quale si intende certificare una patologia, ed eventuale inserimento dei dati anagrafici (se il paziente non è un assistito lombardo e non ha mai avuto un accesso presso una struttura sanitaria lombarda integrata al SISS);
2. creazione della Scheda Diagnostica Individuale (di seguito indicata come scheda di diagnosi) con l'inserimento delle informazioni cliniche (diagnosi e modalità di diagnosi);
3. salvataggio in bozza della scheda di diagnosi; questa operazione è obbligatoria e serve per memorizzare i dati in una modalità ancora suscettibile a modifiche;
4. creazione del Piano Terapeutico Individuale, obbligatorio in caso di prima compilazione. Nel caso in cui non sia prevista alcuna terapia farmacologica si deve selezionare la voce: *Nessun Farmaco Previsto*;
5. salvataggio in bozza del documento appena creato; al termine è possibile pubblicare la scheda di diagnosi e il piano terapeutico correlato. Durante la pubblicazione dei documenti viene creata automaticamente anche la Certificazione di Malattia. Con la pubblicazione dei documenti i dati vengono archiviati definitivamente nel Registro Lombardo Malattie Rare; la scheda di diagnosi viene classificata come *pubblicata*. L'apposizione della firma digitale, richiesta all'atto della pubblicazione, fa acquisire alla scheda di diagnosi un valore certificativo.

Le schede in stato di *bozza* e le schede pubblicate possono essere ricercate e visualizzate nell'applicativo RMR accedendo ai tabpanel *Schede Repository* e *Schede Pubblicate* predisposti a seguito dell'identificazione del cittadino.

Una scheda di diagnosi in stato di *bozza* può essere modificata e, eventualmente, pubblicata; una scheda di diagnosi *pubblicata* può essere modificata o annullata: la modifica permette di creare un documento di tipo *sostitutivo*, che va a sostituire il precedente (è possibile modificare una scheda di diagnosi nei casi di: guarigione,

inserimento di nuove informazioni e patologia errata); l'annullamento permette di creare un documento di tipo *annullativo*, che va a sostituire il precedente.

INSERIMENTO DEI DATI RELATIVI ALLA TERAPIA FARMACOLOGICA (PIANO TERAPEUTICO)

Il Registro Lombardo Malattie Rare raccoglie le informazioni riguardo la prescrizione di farmaci per il caso di malattia rara censito; ogni scheda di diagnosi pubblicata ha già un piano terapeutico correlato, ma è possibile inserirne uno nuovo (per sostituire il precedente o perché scaduto): si deve accedere alla sezione delle schede pubblicate e visualizzare i documenti correlati, da qui è possibile inserire il nuovo piano terapeutico. In modo analogo alla scheda di diagnosi, anche la redazione del piano terapeutico richiede un primo salvataggio in una forma ancora suscettibile di modifiche (piano terapeutico in stato di *bozza*) e, successivamente, la pubblicazione con l'apposizione della firma digitale dello specialista prescrittore (piano terapeutico *pubblicato*).

ALTRE FUNZIONI DELL'APPLICATIVO RETE MALATTIE RARE

Dopo la pubblicazione della scheda di diagnosi e del piano terapeutico, l'applicativo RMR mette a disposizione dello specialista le seguenti funzioni (presenti nel tabpanel della Scheda Diagnostica Individuale):

1. *visualizzazione della scheda di diagnosi in formato PDF*, cliccando sul relativo tasto "Scheda Diagnosi";
2. *visualizzazione del Certificato di malattia in formato PDF*, cliccando sul relativo tasto "Certificazione di Malattia"; si ricorda che il certificato viene emesso su istanza del paziente ai fini del rilascio dell'esenzione per malattia rara;
3. *visualizzazione del Piano Terapeutico in formato PDF*, cliccando sul relativo tasto "Piano Terapeutico";
4. *visualizzazione del Piano Riabilitativo in formato PDF*, se presente, cliccando sul relativo tasto "Piano Riabilitativo".

GESTIONE DEI DATI DEL REGISTRO

La gestione dei dati del Registro Lombardo Malattie Rare è uno dei compiti del Centro di Coordinamento. Le schede di diagnosi ed i piani terapeutici pubblicati dagli specialisti dei Presidi vengono innanzitutto *validati* dagli operatori del Centro di Coordinamento; i dati pubblicati e validati vengono quindi descritti in un *rapporto*, pubblicato sul sito web della Rete Regionale e diffuso a tutti i contatti della mailing-list; infine, per ciascun Presidio

di riferimento, viene prodotto un rapporto supplementare riguardo l'attività svolta per il Registro Lombardo Malattie Rare.

Un ulteriore compito svolto dai referenti di Aria S.p.A. consiste nell'invio del data-set condiviso (sottoinsieme di dati richiesti dal Registro Nazionale delle Malattie Rare) all'Istituto Superiore di Sanità.

I dati presentati in questo rapporto si riferiscono all'attività svolta dagli specialisti del Presidio, per mezzo dell'applicativo RMR, al 31 dicembre 2022.

2. REFERENTI DEL PRESIDIO E RECAPITI DEL CENTRO DI COORDINAMENTO

REFERENTI DEL PRESIDIO PER LA RETE MALATTIE RARE DELLA LOMBARDIA

Superbi Piero piero.superbi@asst-mantova.it

RECAPITI DEL CENTRO DI COORDINAMENTO DELLA RETE MALATTIE RARE DELLA LOMBARDIA

via Giovan Battista Camozzi 3
24020 Ranica (Bergamo)
telefono 035 45 35 304
e-mail raredis@marionegri.it
pec: malattierare@pec.marionegri.it

orari:
dal lunedì al venerdì
dalle 9 alle 13 e dalle 14 alle 17



3. SPECIALISTI DEL PRESIDIO CHE HANNO UTILIZZATO L'APPLICATIVO RMR

Numero di schede di diagnosi e piani terapeutici (PT), pubblicati e validati, per ciascun operatore del Presidio. In parentesi, il numero di PT compilati nell'ultimo anno, ovvero dal 1° gennaio al 31 dicembre 2022.

Cognome e Nome	Schede di diagnosi	PT (PT attivi)	Note
Al Khaffaf Ahmad	11	2 (1)	
Bartoli Francesca	7	7 (7)	§
Beccaria Francesca	8	6 (0)	
Bondavalli Candido	10	0 (0)	
Buzi Fabio	9	3 (0)	
Buzzi Paolo	79	41 (0)	
Cagdas Sophie	1	0 (0)	
Capuzzo Enrico	26	20 (0)	
Casciana Maria Luisa	2	3 (0)	
Colombo Enrico	1	0 (0)	§
Crestani Silvia	52	6 (0)	
Fasoli Silvia	4	0 (0)	
Frassine Benedetta	2	3 (0)	
Frattini Francesco	56	5 (1)	
Frigato Marilena	9	8 (4)	
Gaiardoni Roberta	20	7 (2)	
Giacomozzi Claudio	2	11 (0)	
Girolami Francesca	27	0 (0)	
Guatelli Stefano	3	1 (0)	
Mimiola Elda	6	4 (2)	
Monni Rita	14	17 (0)	
Montagnini Alessandra	4	2 (0)	
Pagliaro Pasquale Paolo	13	2 (0)	
Ravagnani Viviana	2	2 (0)	
Sissa Cinzia	78	31 (9)	
Tirendi Antonina	1	5 (0)	
Totale	447	186 (26)	

Note

§ Primo accesso a RMR nel 2021

4. ATTIVITÀ DI CENSIMENTO SVOLTA DAL PRESIDIO

Schede di diagnosi pubblicate presenti nel Registro
Lombardo Malattie Rare 523

<i>di cui</i>	annullate ⁽¹⁾	0
	modificate ⁽²⁾	2
	non validate ⁽³⁾	74
	validate ⁽⁴⁾	447

(1) schede di diagnosi pubblicate e successivamente annullate dallo specialista del Presidio

(2) schede di diagnosi pubblicate e successivamente modificate dallo specialista del Presidio

(3) schede di diagnosi pubblicate che NON sono state validate dal Centro di Coordinamento (sono comprese le schede di diagnosi con patologia non più censita dal DPCM del 12 gennaio 2017: Waldman malattia di, Glucosio 6-fosfato deidrogenasi deficit di, Kawasaki sindrome di, Sprue Celiaca, Dermatite erpetiforme, Connettiviti indifferenziate, Sindrome di Down, Sindrome di Klinefelter, Apnea infantile)

(4) schede di diagnosi PUBBLICATE dagli specialisti del Presidio e VALIDATE dal Centro di Coordinamento

5. SCHEDE DI DIAGNOSI PUBBLICATE E VALIDATE, DISTINTE PER CATEGORIA MR

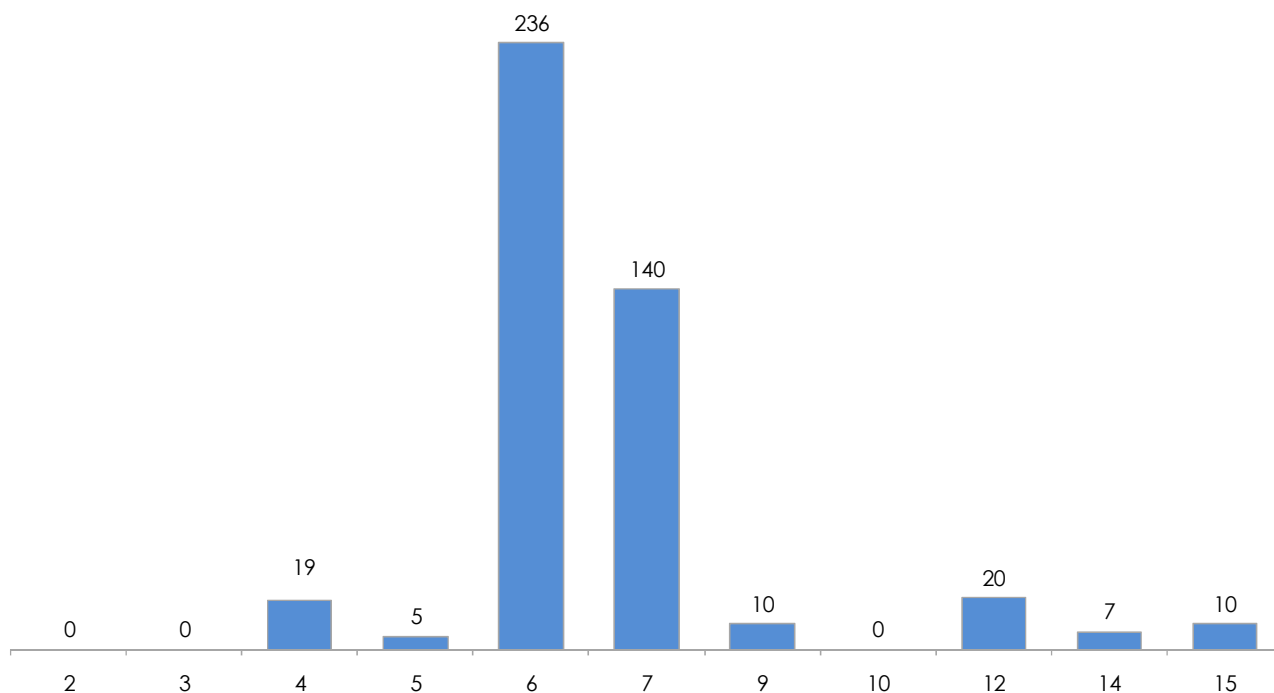

- 1 *Malattie infettive e parassitarie*
- 2 *Tumori*
- 3 *Malattie delle ghiandole endocrine*
- 4 *Malattie del metabolismo*
- 5 *Malattie del sistema immunitario*
- 6 *Malattie del sangue e degli organi ematopoietici*
- 7 *Malattie del sistema nervoso centrale e periferico*
- 8 *Malattie dell'apparato visivo*
- 9 *Malattie del sistema circolatorio*
- 10 *Malattie dell'apparato respiratorio*
- 11 *Malattie dell'apparato digerente*
- 12 *Malattie dell'apparato genito-urinario*
- 13 *Malattie della cute e del tessuto sottocutaneo*
- 14 *Malattie del sistema osteomuscolare e del tessuto connettivo*
- 15 *Malformazioni congenite, cromosomopatie e sindromi genetiche*
- 16 *Alcune condizioni morbose di origine perinatale*

6. ANDAMENTO STORICO DELLE SCHEDE DI DIAGNOSI PUBBLICATE E VALIDATE, PER ANNO DI ANALISI

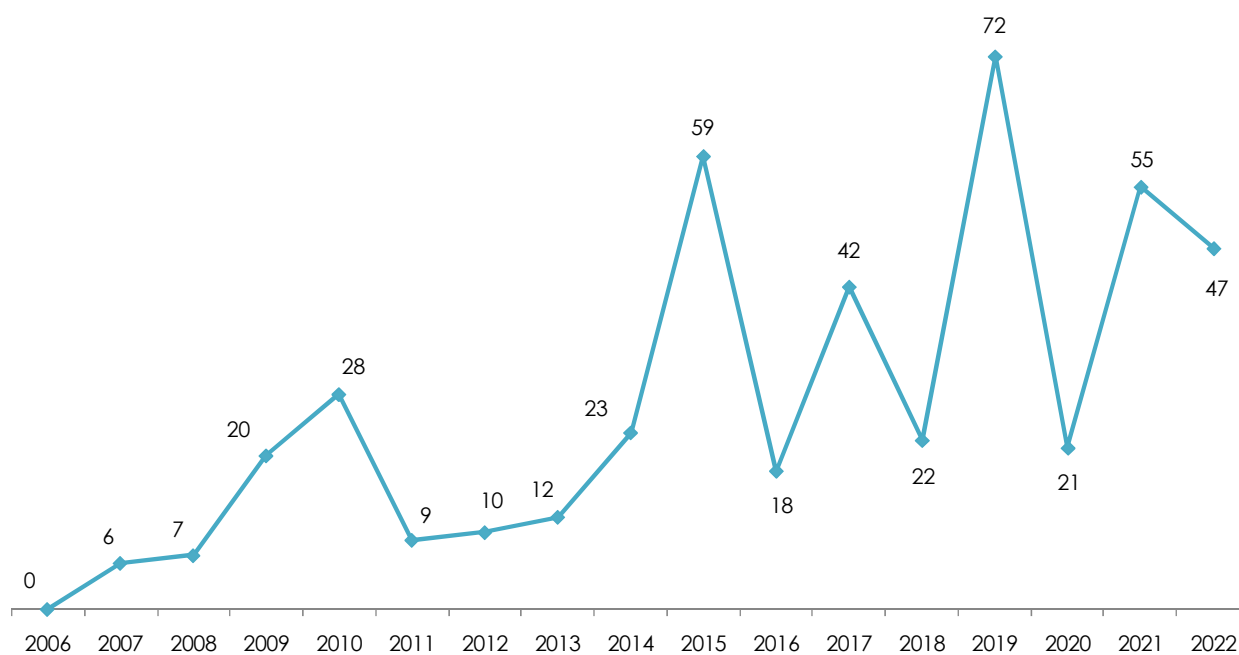

N.B. Alcune schede di diagnosi possono non essere più attive/valide a seguito di cancellazioni/rettifiche.

7. MALATTIE RARE CENSITE DAGLI SPECIALISTI DEL PRESIDIO: SINTESI DEI PRINCIPALI DATI RACCOLTI DAL REGISTRO LOMBARDO MALATTIE RARE (MALATTIE RARE ELENCAE IN BASE AL CODICE ESENZIONE) (1/3)

NOTE	COD	PATOLOGIA (DETTAGLIO ALLA MALATTIA RARA AFFERENTE)	TOT	M	F	PT (%)	E.R. (%)	ETÀ ALL'ESORDIO (ANNI)					ETÀ ALLA DIAGNOSI (ANNI)					ETÀ AL CENSIMENTO (ANNI)				
								MEDIA	DS	MEDIANA	MIN	MAX	MEDIA	DS	MEDIANA	MIN	MAX	MEDIA	DS	MEDIANA	MIN	MAX
	RC0220	Sindrome da anticorpi antifosfolipidi (forma primitiva)	3	1	2	67	0	64	5	65	58	69	65	5	66	58	70	66	4	66	60	71
	RCG060	Glicogenosi tipo 2	2	0	2	100	0	1	1	1	0	1	1	1	0	1	13	3	13	10	16	
	RCG100	Emocromatosi ereditaria tipo 1	17	14	3	0	0	48	12	47	29	68	49	12	51	29	68	51	13	52	31	74
	RCG161	Malattia IgG4-correlata	2	2	0	100	0	55	3	55	52	57	55	3	55	52	58	55	3	55	52	58
	RD0081	Mastocitosi sistemica	16	8	8	56	6	51	14	51	30	74	51	14	51	30	75	56	14	57	32	75
	RDG010	Anemia a cellule falciformi	11	5	6	27	0	2	5	0	0	18	23	16	22	0	45	25	14	24	1	45
	RDG010	Drepanocitosi - beta talassemia	2	0	2	0	0	13	13	13	0	25	27	2	27	25	29	41	16	41	25	56
	RDG010	Sferocitosi ereditaria	15	6	9	7	0	22	21	20	0	73	30	24	27	0	74	40	22	45	2	76
	RDG010	Talassemia intermedia	7	2	5	14	0	38	22	35	0	74	42	17	35	24	74	46	16	38	30	75
	RDG010	Talassemia major	4	1	3	25	0	0	0	0	0	1	1	1	0	2	26	14	34	1	35	
1C	RDG010	Talassemie	1	1	0	0	0	32	0	32	32	32	32	0	32	32	32	35	0	35	35	35
	RDG020	Antifibrinogeno deficit di	8	3	5	13	25	24	21	27	0	64	34	16	36	6	64	41	16	45	6	64
	RDG020	Disfibrinogenemia	8	4	4	13	13	44	24	51	0	76	52	19	56	19	76	53	18	57	20	76
	RDG020	Emofilia A	4	4	0	100	0	16	28	0	0	65	28	29	24	0	65	63	9	62	52	74
	RDG020	Emofilia B	2	2	0	50	0	0	0	0	0	0	1	1	1	0	2	47	12	47	35	59
	RDG020	Fattore V Leiden e protrombina G20210A eterozigosi combinata	5	1	4	0	0	14	18	0	0	40	41	8	40	32	53	42	8	40	33	53
	RDG020	Fattore V Leiden omozigote	1	0	1	0	0	39	0	39	39	39	39	0	39	39	39	46	0	46	46	46
	RDG020	Fattore VII deficit di	2	1	1	0	0	32	32	32	0	64	44	20	44	24	64	49	25	49	24	73
	RDG020	Fattore XIII deficit di	1	1	0	0	0	3	0	3	3	3	4	0	4	4	4	34	0	34	34	34
	RDG020	Proteina C deficit di	4	0	4	0	0	29	7	29	20	39	31	9	30	20	46	41	16	41	20	61
	RDG020	Proteina S deficit di	8	3	5	13	13	27	25	24	0	71	45	18	47	20	74	48	17	52	25	74
	RDG020	Protrombina G20210A omozigote	1	0	1	0	0	0	0	0	0	0	18	0	18	18	18	18	0	18	18	18
	RDG020	Von Willebrand malattia di	27	12	15	52	0	17	21	8	0	80	30	24	29	0	80	46	25	53	4	83
	RDG031	Porpora trombocitopenica immune cronica	34	15	19	24	3	45	20	50	4	81	48	20	53	4	85	55	18	58	17	86
	RDG050	Sindromi mielodisplastiche	75	45	30	28	3	74	9	75	46	88	75	9	76	46	88	77	8	77	50	88
	RF0060	Epilessia mioclonica progressiva	6	3	3	33	0	4	4	3	0	10	5	4	4	0	10	14	4	16	7	18

7. (2/3)

NOTE	COD	PATOLOGIA (DETTAGLIO ALLA MALATTIA RARA AFFERENTE)	TOT	M	F	PT (%)	E.R. (%)	ETÀ ALL'ESORDIO (ANNI)					ETÀ ALLA DIAGNOSI (ANNI)					ETÀ AL CENSIMENTO (ANNI)				
								MEDIA	DS	MEDIANA	MIN	MAX	MEDIA	DS	MEDIANA	MIN	MAX	MEDIA	DS	MEDIANA	MIN	MAX
	RF0061	Dravet sindrome di	2	1	1	100	50	1	1	1	0	1	2	1	2	1	3	7	1	7	6	7
	RF0100	Sclerosi laterale amiotrofica	56	29	27	70	0	67	10	70	37	85	68	11	71	38	85	69	11	71	38	85
	RF0110	Sclerosi laterale primaria	1	1	0	0	0	67	0	67	67	67	69	0	69	69	69	71	0	71	71	71
	RF0130	Lennox Gastaut sindrome di	19	11	8	79	26	4	4	2	0	12	6	4	6	0	16	8	4	8	3	18
	RF0140	West sindrome di	6	4	2	0	0	1	1	0	0	3	1	1	0	0	4	2	1	2	0	4
	RF0180	Polineuropatia cronica infiammatoria demielinizzante	30	24	6	3	0	55	15	61	23	77	56	15	61	28	78	63	13	66	32	82
	RFG060	Charcot-Marie-Tooth malattia di	3	2	1	0	0	18	12	12	8	35	22	12	22	8	37	33	6	30	28	42
	RFG060	Neuropatia tomaculare	3	3	0	0	0	35	16	34	16	55	36	16	34	17	56	46	21	56	17	65
	RFG080	Distrofia muscolare di Becker	1	1	0	0	0	29	0	29	29	29	39	0	39	39	39	51	0	51	51	51
	RFG080	Distrofia muscolare di Duchenne	1	0	1	0	0	10	0	10	10	10	44	0	44	44	44	54	0	54	54	54
	RFG080	Distrofia muscolare facio-scapolo-omerale (di Landouzy-Dejerine)	2	2	0	0	0	29	10	29	19	39	43	21	43	22	64	50	18	50	32	68
	RFG090	Distrofia Miotonica tipo 1 (malattia di Steinert)	9	5	4	0	0	33	12	33	14	55	35	12	36	14	55	42	13	37	27	61
	RG0020	Poliangiote microscopica	1	0	1	100	0	74	0	74	74	74	74	0	74	74	74	75	0	75	75	75
	RG0050	Granulomatosi eosinofila con poliangite	8	3	5	100	0	47	14	43	25	66	52	10	52	38	66	60	13	61	38	74
	RG0080	Arterite a cellule giganti	1	0	1	100	0	66	0	66	66	66	67	0	67	67	67	67	0	67	67	67
	RJ0030	Cisfite interstiziale	20	4	16	10	5	47	15	45	27	72	50	15	49	28	74	53	16	55	29	77
	RM0120	Sclerosi sistemica progressiva	7	1	6	71	0	54	9	53	38	69	58	6	57	49	69	65	11	67	49	84
	RN0680	Turner sindrome di	9	0	9	78	0	2	4	0	0	11	7	5	9	0	14	14	12	10	5	47
	RN0750	Sclerosi tuberosa	1	1	0	100	100	4	0	4	4	4	5	0	5	5	5	13	0	13	13	13
	RN1520	Landau-Kleffner sindrome di	1	0	1	100	0	6	0	6	6	6	8	0	8	8	8	8	0	8	8	8
Totale Schede di Diagnosi			447																			

7. (3/3)

LEGENDA	
COD	CODICE ESENZIONE
TOT	NUMERO DI CASI CENSITI DAL RLoMR
M/F	SESSO
PT (%)	PERCENTUALE DEI CASI PER CUI È STATO REDATTO ALMENO UN PIANO TERAPEUTICO
E.R. (%)	PERCENTUALE DEI CASI NON RESIDENTI IN LOMBARDIA
DS	DEVIAZIONE STANDARD
MIN/MAX	RANGE
NOTA 1A	LA CONDIZIONE È STATA CENSITA CON QUESTA DENOMINAZIONE FINO AL 05/05/2009
NOTA 1B	LA CONDIZIONE È STATA CENSITA CON QUESTA DENOMINAZIONE FINO AL 30/06/2011
NOTA 1C	LA CONDIZIONE È STATA CENSITA CON QUESTA DENOMINAZIONE FINO AL 03/03/2016
NOTA 1D	LA CONDIZIONE È STATA CENSITA CON QUESTA DENOMINAZIONE FINO AL 17/03/2016
NOTA 1E	LA CONDIZIONE È STATA CENSITA CON QUESTA DENOMINAZIONE FINO AL 20/07/2016
NOTA 2	ESENZIONE DA RICONFERMARE DOPO I PRIMI 12 MESI, SOLO PER LE FORME PERSISTENTI

8. ELENCO DELLE MALATTIE RARE PER CUI IL PRESIDIO È O È STATO DI RIFERIMENTO E CORRISPONDENTI SCHEDE ARCHIVIAE E VALIDATE, PIANI TERAPEUTICI ARCHIVIATI E VALIDATI E PIANI TERAPEUTICI ATTIVI

Codice di Esenzione	Patologia	Schede Archiviae e Validae	Schede Archiviae e Validae nel 2022	PT Archiviati e Validati	PT Attivi (*)
RB0050	Poliposi familiare	0	0	0	0
RBG021	Cancro non poliposico ereditario del colon	0	0	0	0
RC0040	Pubertà precoce idiopatica	0	0	0	0
RC0220	Sindrome da anticorpi antifosfolipidi (forma primitiva)	3	2	2	2
RCG060	Difetti congeniti del metabolismo e del trasporto dei carboidrati (escluso: diabete mellito)	2	0	2	0
RCG100	Difetti congeniti del metabolismo e del trasporto del ferro	17	3	0	0
RCG161	Sindromi autoinfiammatorie ereditarie/familiari	2	2	2	2
RD0081	Mastocitosi sistemica	16	4	12	3
RDG010	Anemie ereditarie (escluso: deficit di glucosio-6-fosfato deidrogenasi)	40	1	6	0
RDG020	Difetti ereditari della coagulazione	71	3	28	0
RDG031	Piastrinopatie autoimmuni primarie croniche	34	6	8	2
RDG050	Sindromi mielodisplastiche	75	16	22	8
RF0040	Rett sindrome di	0	0	0	0
RF0060	Epilessia mioclonica progressiva	6	0	2	0
RF0061	Dravet sindrome di	2	0	4	0
RF0070	Mioclono essenziale ereditario	0	0	0	0
RF0100	Sclerosi laterale amiotrofica	56	0	40	0
RF0110	Sclerosi laterale primaria	1	0	0	0
RF0130	Lennox Gastaut sindrome di	19	0	21	0
RF0140	West sindrome di	6	0	0	0
RF0180	Polineuropatia cronica infiammatoria demielinizante	30	0	1	0
RF0181	Neuropatia motoria multifocale	0	0	0	0
RF0182	Lewis Sumner sindrome di	0	0	0	0
RFG060	Neuropatie ereditarie	6	0	0	0
RFG080	Distrofie muscolari	4	0	0	0
RFG090	Distrofie miotoniche	9	0	0	0
RFG101	Sindromi miasteniche congenite e disimmuni	0	0	0	0
RG0020	Poliangioite microscopica	1	1	1	1
RG0050	Granulomatosi eosinofila con poliangite	8	2	8	2
RG0080	Arterite a cellule giganti	1	1	1	1
RH0011	Sarcoidosi	0	0	0	0
RHG010	Malattie interstiziali polmonari primitive	0	0	0	0
RJ0030	Cistite interstiziale	20	0	2	0
RM0120	Sclerosi sistemica progressiva	7	6	5	5
RN0680	Turner sindrome di	9	0	17	0

Codice di Esenzione	Patologia	Schede Archivate e Validate	Schede Archivate e Validate nel 2022	PT Archiviati e Validati	PT Attivi (*)
RN0750	Sclerosi tuberosa	1	0	1	0
RN1300	Angelman sindrome di	0	0	0	0
RN1520	Landau-Kleffner sindrome di	1	0	1	0
Totale		447	47	186	26

** Nel caso di più PT per lo stesso paziente, si considera il PT più recente*



ISTITUTO DI RICERCHE
FARMACOLOGICHE
MARIO NEGRI · IRCCS

Registro Lombardo Malattie Rare

Rapporto al 31 Dicembre 2022

Ospedale di Mantova

STORIA DELLE REVISIONI

Numero Revisione	Data revisione	Descrizione delle modifiche
0	Ottobre 2023	Prima edizione
1	Marzo 2024	Aggiunta colonna "Schede Archivate e Validare nel 2022" - vedi tabella al punto 8

