

# REGISTRO LOMBARDO MALATTIE RARE

RAPPORTO  
AL 31 DICEMBRE 2022

Ospedale di Circolo e Fondazione Macchi di  
Varese

A cura del:

***Centro di Coordinamento***



## 1. INTRODUZIONE

### MALATTIE RARE SORVEGLIATE DALLA RETE E DAL REGISTRO LOMBARDO MALATTIE RARE

La Rete nazionale per le malattie rare attualmente sorveglia un gruppo di condizioni indicate nell'allegato 7 al DPCM del 12 gennaio 2017. Per ciascuna delle malattie o dei gruppi di malattie rare indicate nell'elenco è stato assegnato un codice di sei caratteri; le prime due posizioni del codice identificano la categoria di appartenenza; la terza posizione corrisponde alla cifra "0" in caso si tratti di una condizione specifica, oppure alla lettera "G" per i gruppi di malattie rare; infine, le ultime tre posizioni del codice identificano in modo univoco la malattia rara o il gruppo di malattie rare.

Poiché per i codici di gruppo l'allegato 1 al decreto ministeriale 279/2001 riporta solo alcuni esempi di malattie rare afferenti, lo specialista del Presidio di riferimento per quel gruppo di malattie rare, ha la facoltà di attribuire il codice ad eventuali ulteriori condizioni a bassa prevalenza che rispondono ai criteri indicati nel decreto legislativo 124/1998 e che possono essere correttamente classificate come afferenti a quel gruppo.

Per evitare applicazioni non uniformi dei codici di gruppo, la Rete per le malattie rare della Lombardia ha intrapreso due azioni principali: innanzitutto ha istituito un sottogruppo di lavoro che si è dedicato ad una prima individuazione delle malattie rare afferenti ai codici di gruppo; in seconda battuta ha stabilito che l'introduzione nell'elenco di nuove malattie afferenti avvenga su proposta di uno specialista di un Presidio autorizzato per quel gruppo di malattie rare, con la supervisione del Centro di Coordinamento. Con delibera regionale XI/160 del 29.05.2018 si è inoltre stabilito che il periodico aggiornamento delle malattie afferenti ai codici di gruppo, effettuato con il supporto del Centro di Coordinamento regionale, venga approvato con decreto del dirigente competente della DG Welfare. Successivamente all'approvazione, l'elenco aggiornato delle malattie rare verrà diffuso tra gli specialisti dei Presidi, reso attivo nell'applicativo RMR e pubblicato sul portale di Regione Lombardia ([www.regione.lombardia.it](http://www.regione.lombardia.it)) e sul sito web della Rete regionale <http://malattierare.marionegri.it/>.

Grazie a questo lavoro di puntualizzazione delle malattie rare afferenti, nella Rete per le malattie rare della Lombardia, al 31 dicembre 2022, sono uniformemente riconosciute 900 condizioni a bassa prevalenza.

Di queste 900 malattie rare, 1 non è attualmente sorvegliata dal Registro Lombardo Malattie Rare: la *malattia di Hansen* (RA0010) in quanto una specifica normativa identifica dei centri di riferimento nazionali tra i quali non sono comprese strutture ospedaliere del territorio lombardo.

## CENSIMENTO DEI CASI DI MALATTIA RARA PER MEZZO DELL'APPLICATIVO RETE MALATTIE RARE

Da dicembre 2006 il Registro Lombardo Malattie Rare è compilato via web per mezzo di un applicativo informatico dedicato, denominato *Rete Malattie Rare (RMR)*, che opera nell'ambito del sistema *Carta Regionale dei Servizi - Sistema Informativo Socio Sanitario (CRS-SISS)*.

Il censimento dei casi di malattia rara viene svolto dagli specialisti dei Presidi della Rete accedendo all'applicativo RMR e compiendo le seguenti operazioni di base:

1. identificazione del cittadino per il quale si intende certificare una patologia, ed eventuale inserimento dei dati anagrafici (se il paziente non è un assistito lombardo e non ha mai avuto un accesso presso una struttura sanitaria lombarda integrata al SISS);
2. creazione della Scheda Diagnostica Individuale (di seguito indicata come scheda di diagnosi) con l'inserimento delle informazioni cliniche (diagnosi e modalità di diagnosi);
3. salvataggio in bozza della scheda di diagnosi; questa operazione è obbligatoria e serve per memorizzare i dati in una modalità ancora suscettibile a modifiche;
4. creazione del Piano Terapeutico Individuale, obbligatorio in caso di prima compilazione. Nel caso in cui non sia prevista alcuna terapia farmacologica si deve selezionare la voce: *Nessun Farmaco Previsto*;
5. salvataggio in bozza del documento appena creato; al termine è possibile pubblicare la scheda di diagnosi e il piano terapeutico correlato. Durante la pubblicazione dei documenti viene creata automaticamente anche la Certificazione di Malattia. Con la pubblicazione dei documenti i dati vengono archiviati definitivamente nel Registro Lombardo Malattie Rare; la scheda di diagnosi viene classificata come *pubblicata*. L'apposizione della firma digitale, richiesta all'atto della pubblicazione, fa acquisire alla scheda di diagnosi un valore certificativo.

Le schede in stato di *bozza* e le schede pubblicate possono essere ricercate e visualizzate nell'applicativo RMR accedendo ai tabpanel *Schede Repository* e *Schede Pubblicate* predisposti a seguito dell'identificazione del cittadino.

Una scheda di diagnosi in stato di *bozza* può essere modificata e, eventualmente, pubblicata; una scheda di diagnosi *pubblicata* può essere modificata o annullata: la modifica permette di creare un documento di tipo *sostitutivo*, che va a sostituire il precedente (è possibile modificare una scheda di diagnosi nei casi di: guarigione,

inserimento di nuove informazioni e patologia errata); l'annullamento permette di creare un documento di tipo *annullativo*, che va a sostituire il precedente.

#### INSERIMENTO DEI DATI RELATIVI ALLA TERAPIA FARMACOLOGICA (PIANO TERAPEUTICO)

Il Registro Lombardo Malattie Rare raccoglie le informazioni riguardo la prescrizione di farmaci per il caso di malattia rara censito; ogni scheda di diagnosi pubblicata ha già un piano terapeutico correlato, ma è possibile inserirne uno nuovo (per sostituire il precedente o perché scaduto): si deve accedere alla sezione delle schede pubblicate e visualizzare i documenti correlati, da qui è possibile inserire il nuovo piano terapeutico. In modo analogo alla scheda di diagnosi, anche la redazione del piano terapeutico richiede un primo salvataggio in una forma ancora suscettibile di modifiche (piano terapeutico in stato di *bozza*) e, successivamente, la pubblicazione con l'apposizione della firma digitale dello specialista prescrittore (piano terapeutico *pubblicato*).

#### ALTRE FUNZIONI DELL'APPLICATIVO RETE MALATTIE RARE

Dopo la pubblicazione della scheda di diagnosi e del piano terapeutico, l'applicativo RMR mette a disposizione dello specialista le seguenti funzioni (presenti nel tabpanel della Scheda Diagnostica Individuale):

1. *visualizzazione della scheda di diagnosi in formato PDF*, cliccando sul relativo tasto "Scheda Diagnosi";
2. *visualizzazione del Certificato di malattia in formato PDF*, cliccando sul relativo tasto "Certificazione di Malattia"; si ricorda che il certificato viene emesso su istanza del paziente ai fini del rilascio dell'esenzione per malattia rara;
3. *visualizzazione del Piano Terapeutico in formato PDF*, cliccando sul relativo tasto "Piano Terapeutico";
4. *visualizzazione del Piano Riabilitativo in formato PDF*, se presente, cliccando sul relativo tasto "Piano Riabilitativo".

#### GESTIONE DEI DATI DEL REGISTRO

La gestione dei dati del Registro Lombardo Malattie Rare è uno dei compiti del Centro di Coordinamento. Le schede di diagnosi ed i piani terapeutici pubblicati dagli specialisti dei Presidi vengono innanzitutto *validati* dagli operatori del Centro di Coordinamento; i dati pubblicati e validati vengono quindi descritti in un *rapporto*, pubblicato sul sito web della Rete Regionale e diffuso a tutti i contatti della mailing-list; infine, per ciascun Presidio

di riferimento, viene prodotto un rapporto supplementare riguardo l'attività svolta per il Registro Lombardo Malattie Rare.

Un ulteriore compito svolto dai referenti di Aria S.p.A. consiste nell'invio del data-set condiviso (sottoinsieme di dati richiesti dal Registro Nazionale delle Malattie Rare) all'Istituto Superiore di Sanità.

I dati presentati in questo rapporto si riferiscono all'attività svolta dagli specialisti del Presidio, per mezzo dell'applicativo RMR, al 31 dicembre 2022.

## 2. REFERENTI DEL PRESIDIO E RECAPITI DEL CENTRO DI COORDINAMENTO

REFERENTI DEL PRESIDIO PER LA RETE MALATTIE RARE DELLA LOMBARDIA

Sessa Fausto [fausto.sessa@asst-settelaghi.it](mailto:fausto.sessa@asst-settelaghi.it)

RECAPITI DEL CENTRO DI COORDINAMENTO DELLA RETE MALATTIE RARE DELLA LOMBARDIA

via Giovan Battista Camozzi 3  
24020 Ranica (Bergamo)  
telefono 035 45 35 304  
e-mail [raredis@marionegri.it](mailto:raredis@marionegri.it)  
pec: [malattierare@pec.marionegri.it](mailto:malattierare@pec.marionegri.it)

orari:  
dal lunedì al venerdì  
dalle 9 alle 13 e dalle 14 alle 17



### 3. SPECIALISTI DEL PRESIDIO CHE HANNO UTILIZZATO L'APPLICATIVO RMR

Numero di schede di diagnosi e piani terapeutici (PT), pubblicati e validati, per ciascun operatore del Presidio. In parentesi, il numero di PT compilati nell'ultimo anno, ovvero dal 1° gennaio al 31 dicembre 2022.

<b>Cognome e Nome</b>	<b>Schede di diagnosi</b>	<b>PT (PT attivi)</b>	<b>Note</b>
Amatruda Ottavio	2	2 (0)	
Barraco Daniela	81	38 (9)	
Basilico Claudia Maria	5	0 (0)	
Batticciotto Alberto	1	1 (0)	
Brunini Francesca	80	77 (15)	
Campanaro Francesco	12	11 (11)	
Cappelli Antonella	1	0 (0)	
Caramazza Domenica	27	13 (5)	
Casalone Rosario	61	1 (0)	
Clemenzi Alessandro	5	2 (0)	
Clerici Angelo Maurizio	111	105 (0)	
Colussi Giacomo	14	14 (0)	
Floeani Riccardo	1	1 (0)	
Lattanzio Mariangela	10	20 (7)	
Malnati Anna	1	1 (0)	
Merli Michele	1	1 (0)	
Passamonti Francesco	4	2 (0)	
Ripamonti Francesco	32	10 (0)	
<b>Totale</b>	<b>449</b>	<b>299 (47)</b>	

#### **Note**

§ Primo accesso a RMR nel 2022



#### 4. ATTIVITÀ DI CENSIMENTO SVOLTA DAL PRESIDIO

Schede di diagnosi pubblicate presenti nel Registro  
Lombardo Malattie Rare 490

---

<i>di cui</i>	annullate <sup>(1)</sup>	0
	modificate <sup>(2)</sup>	0
	non validate <sup>(3)</sup>	41
	<b>validate <sup>(4)</sup></b>	<b>449</b>

---

(1) schede di diagnosi pubblicate e successivamente annullate dallo specialista del Presidio

(2) schede di diagnosi pubblicate e successivamente modificate dallo specialista del Presidio

(3) schede di diagnosi pubblicate che NON sono state validate dal Centro di Coordinamento (sono comprese le schede di diagnosi con patologia non più censita dal DPCM del 12 gennaio 2017: Waldman malattia di, Glucosio 6-fosfato deidrogenasi deficit di, Kawasaki sindrome di, Sprue Celiaca, Dermatite erpetiforme, Connettiviti indifferenziate, Sindrome di Down, Sindrome di Klinefelter, Apnea infantile)

(4) schede di diagnosi PUBBLICATE dagli specialisti del Presidio e VALIDATE dal Centro di Coordinamento

## 5. SCHEDE DI DIAGNOSI PUBBLICATE E VALIDATE, DISTINTE PER CATEGORIA MR

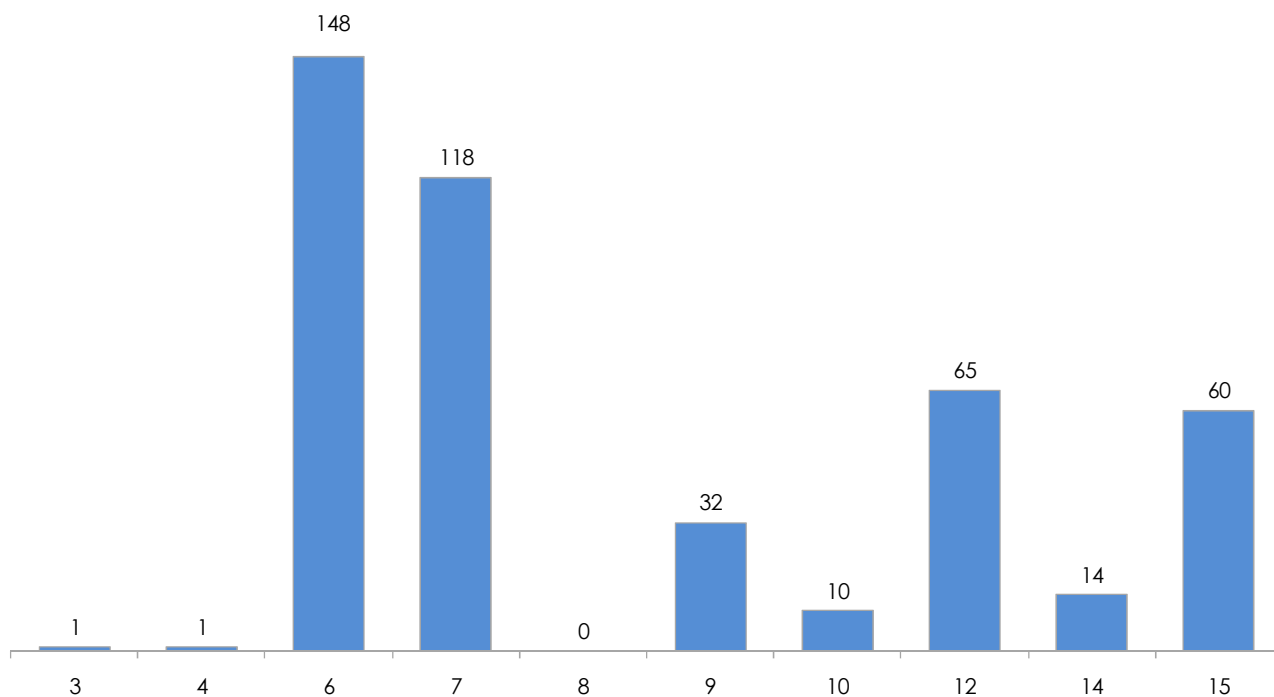

- 1 *Malattie infettive e parassitarie*
- 2 *Tumori*
- 3 *Malattie delle ghiandole endocrine*
- 4 *Malattie del metabolismo*
- 5 *Malattie del sistema immunitario*
- 6 *Malattie del sangue e degli organi ematopoietici*
- 7 *Malattie del sistema nervoso centrale e periferico*
- 8 *Malattie dell'apparato visivo*
- 9 *Malattie del sistema circolatorio*
- 10 *Malattie dell'apparato respiratorio*
- 11 *Malattie dell'apparato digerente*
- 12 *Malattie dell'apparato genito-urinario*
- 13 *Malattie della cute e del tessuto sottocutaneo*
- 14 *Malattie del sistema osteomuscolare e del tessuto connettivo*
- 15 *Malformazioni congenite, cromosomopatie e sindromi genetiche*
- 16 *Alcune condizioni morbose di origine perinatale*

## 6. ANDAMENTO STORICO DELLE SCHEDE DI DIAGNOSI PUBBLICATE E VALIDATE, PER ANNO DI ANALISI

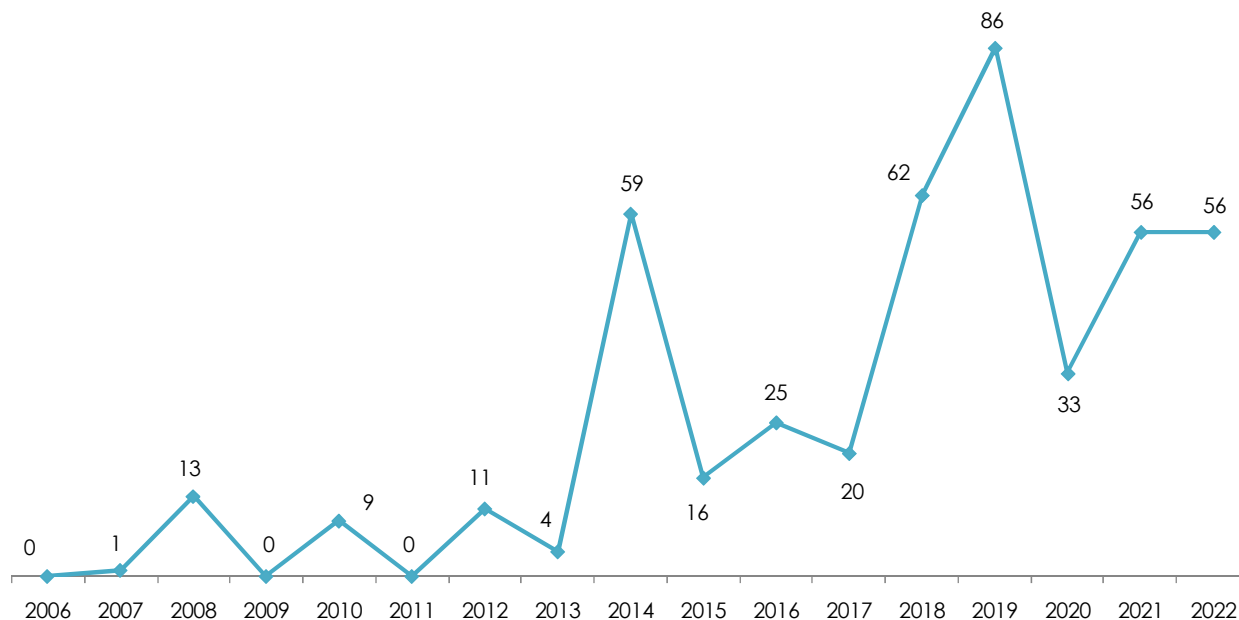

N.B. Alcune schede di diagnosi possono non essere attive/valide a seguito di cancellazioni/rettifiche.

**7. MALATTIE RARE CENSITE DAGLI SPECIALISTI DEL PRESIDIO: SINTESI DEI PRINCIPALI DATI RACCOLTI DAL REGISTRO LOMBARDO MALATTIE RARE (MALATTIE RARE ELENCAE IN BASE AL CODICE ESENZIONE) (1/2)**

NOTE	COD	PATOLOGIA (DETTAGLIO ALLA MALATTIA RARA AFFERENTE)	TOT	M	F	PT (%)	E.R. (%)	ETÀ ALL'ESORDIO (ANNI)					ETÀ ALLA DIAGNOSI (ANNI)					ETÀ AL CENSIMENTO (ANNI)				
								MEDIA	DS	MEDIANA	MIN	MAX	MEDIA	DS	MEDIANA	MIN	MAX	MEDIA	DS	MEDIANA	MIN	MAX
	RC0170	Rachitismo ipofosfatemico vitamina D resistente	1	1	0	100	0	1	0	1	1	1	24	0	24	24	24	25	0	25	25	25
	RCG010	Iperaldosteronismo primitivo da iperplasia surrenale	1	0	1	100	0	24	0	24	24	24	32	0	32	32	32	32	0	32	32	32
	RD0020	Emoglobinuria parossistica notturna	4	1	3	50	0	39	14	38	24	56	40	14	39	24	56	51	9	54	36	58
	RD0070	Anemie aplastiche acquisite (escluso: forme midollari aplastiche transitorie)	1	1	0	0	0	60	0	60	60	60	60	0	60	60	60	61	0	61	61	61
	RD0081	Mastocitosi sistemica	3	3	0	33	0	45	13	40	32	63	45	13	40	32	63	47	13	46	32	63
	RDG031	Porpora trombocitopenica immune cronica	52	21	31	42	0	37	20	36	1	82	38	20	37	1	82	45	18	45	18	84
	RDG050	Sindromi mielodisplastiche	88	49	39	43	1	74	9	76	47	90	74	9	76	47	90	75	9	76	47	91
	RF0100	Sclerosi laterale amiotrofica	34	17	17	97	0	66	12	68	36	84	67	12	69	37	84	68	12	71	37	84
	RF0110	Sclerosi laterale primaria	1	1	0	100	0	58	0	58	58	58	64	0	64	64	64	64	0	64	64	64
	RF0140	West sindrome di	2	2	0	50	0	0	0	0	0	0	0	0	0	0	0	6	3	6	3	8
	RF0170	Paralisi sopranucleare progressiva	35	20	15	89	0	70	7	70	51	83	72	7	72	52	85	73	6	74	55	85
	RF0180	Polineuropatia cronica infiammatoria demielinizante	42	29	13	60	0	52	16	55	21	79	55	16	60	22	83	57	16	62	23	84
	RFG060	Charcot-Marie-Tooth malattia di	3	1	2	33	0	30	23	35	0	56	34	22	39	4	58	39	16	39	20	58
	RFG060	Neuropatia tomaculare	1	1	0	0	0	44	0	44	44	44	44	0	44	44	44	46	0	46	46	46
	RG0020	Poliangiote microscopica	28	12	16	96	4	68	8	69	46	86	68	8	69	46	88	70	8	70	51	88
	RG0060	Goodpasture sindrome di	1	1	0	100	0	61	0	61	61	61	61	0	61	61	61	61	0	61	61	61
	RG0070	Granulomatosi con poliangite	1	0	1	100	0	28	0	28	28	28	35	0	35	35	35	39	0	39	39	39
	RG0120	Ipertensione polmonare arteriosa idiopatica	10	5	5	100	0	55	16	61	22	78	56	16	61	22	78	63	13	66	44	79
	RGG010	Porpora trombotica trombocitopenica	2	1	1	50	0	59	8	59	51	66	59	8	59	51	66	59	8	59	51	67
	RJ0010	Diabete insipido nefrogenico	2	1	1	50	0	28	28	28	0	56	30	29	30	1	58	42	16	42	26	58
	RJG010	Bartter sindrome di	1	1	0	0	0	27	0	27	27	27	33	0	33	33	33	39	0	39	39	39
	RJG010	Gitelman sindrome di	4	1	3	100	0	27	12	29	8	42	30	13	31	11	46	32	11	34	15	47
	RJG020	Glomerulonefrite membrano proliferativa mediata da Ig	2	1	1	100	0	35	14	35	21	49	42	21	42	21	62	57	6	57	51	62
	RJG020	Glomerulonefrite membranosa idiopatica	40	31	9	80	3	59	15	58	30	83	60	15	60	30	83	66	13	69	42	89
	RJG020	Glomerulopatia C3	4	4	0	75	0	28	9	28	17	38	32	7	33	23	38	34	8	35	23	44
	RJG020	Sindrome nefrosica steroide-resistente	9	6	3	100	0	46	19	49	3	77	50	12	49	37	78	51	12	49	38	78

## 7. (2/2)

NOTE	COD	PATOLOGIA (DETTAGLIO ALLA MALATTIA RARA AFFERENTE)	TOT	M	F	PT (%)	E.R. (%)	ETÀ ALL'ESORDIO (ANNI)					ETÀ ALLA DIAGNOSI (ANNI)					ETÀ AL CENSIMENTO (ANNI)				
								MEDIA	DS	MEDIANA	MIN	MAX	MEDIA	DS	MEDIANA	MIN	MAX	MEDIA	DS	MEDIANA	MIN	MAX
	RM0120	Sclerosi sistemica progressiva	14	0	14	86	0	59	11	57	43	83	63	13	63	44	85	64	12	65	44	85
	RN0250	Rene con midollare a spugna	1	0	1	100	0	48	0	48	48	48	52	0	52	52	52	64	0	64	64	64
	RN1360	Alport sindrome di	3	1	2	67	0	30	21	29	5	56	48	13	54	29	60	50	12	55	33	62
	RNG080	Sindromi da aneuploidia cromosomica (escluso: trisomia 21; soggetti con cariotipo 47,XXY; sindrome del triplo X; sindrome del doppio Y; Turner sindrome di - RN0680)	5	2	3	0	0	0	0	0	0	0	11	16	0	0	40	16	16	14	0	40
	RNG090	Sindromi da riarrangiamenti strutturali sbilanciati cromosomici e genomici (escluso: sindrome di DiGeorge - RCG160; sindrome cardiofaciale di Cayler - RN1770)	52	32	20	0	0	0	1	0	0	4	13	12	10	0	48	14	12	11	0	48
	RNG100	Altre anomalie congenite multiple gravi ed invalidanti con ritardo mentale (limitatamente a sindromi note)	2	2	0	0	0	0	0	0	0	0	8	5	8	3	12	11	7	11	4	18
<b>Totale Schede di Diagnosi</b>			<b>449</b>																			

### LEGENDA

**COD** CODICE ESENZIONE

**TOT** NUMERO DI CASI CENSITI DAL RLoMR

**M/F** SESSO

**PT (%)** PERCENTUALE DEI CASI PER CUI È STATO REDATTO ALMENO UN PIANO TERAPEUTICO

**E.R. (%)** PERCENTUALE DEI CASI NON RESIDENTI IN LOMBARDIA

**DS** DEVIAZIONE STANDARD

**MIN/MAX** RANGE

**NOTA 1A** LA CONDIZIONE È STATA CENSITA CON QUESTA DENOMINAZIONE FINO AL 05/05/2009

**NOTA 1B** LA CONDIZIONE È STATA CENSITA CON QUESTA DENOMINAZIONE FINO AL 30/06/2011

**NOTA 1C** LA CONDIZIONE È STATA CENSITA CON QUESTA DENOMINAZIONE FINO AL 03/03/2016

**NOTA 1D** LA CONDIZIONE È STATA CENSITA CON QUESTA DENOMINAZIONE FINO AL 17/03/2016

**NOTA 1E** LA CONDIZIONE È STATA CENSITA CON QUESTA DENOMINAZIONE FINO AL 20/07/2016

**NOTA 2** ESENZIONE DA RICONFERMARE DOPO I PRIMI 12 MESI, SOLO PER LE FORME PERSISTENTI

**8. ELENCO DELLE MALATTIE RARE PER CUI IL PRESIDIO È O È STATO DI RIFERIMENTO E CORRISPONDENTI SCHEDE ARCHIVIAE E VALIDATE, PIANI TERAPEUTICI ARCHIVIATI E VALIDATI E PIANI TERAPEUTICI ATTIVI**

<b>Codice di Esenzione</b>	<b>Patologia</b>	<b>Schede Archiviae e Validae</b>	<b>Schede Archiviae e Validae nel 2022</b>	<b>PT Archiviati e Validati</b>	<b>PT Attivi (*)</b>
RB0050	Poliposi familiare	0	0	0	0
RB0071	Melanoma cutaneo familiare e/o multiplo	0	0	0	0
RBG021	Cancro non poliposico ereditario del colon	0	0	0	0
RC0170	Rachitismo ipofosfatemico vitamina D resistente	1	0	1	0
RCG010	Iperaldosteronismi primitivi	1	0	1	0
RCG130	Amiloidosi sistemiche	0	0	0	0
RD0020	Emoglobinuria parossistica notturna	4	0	2	0
RD0070	Anemie aplastiche acquisite (escluso: forme midollari aplastiche transitorie)	1	0	0	0
RD0081	Mastocitosi sistemica	3	1	1	0
RDG031	Piastrinopatie autoimmuni primarie croniche	52	6	22	5
RDG050	Sindromi mielodisplastiche	88	21	38	9
RF0100	Sclerosi laterale amiotrofica	34	0	38	0
RF0110	Sclerosi laterale primaria	1	0	1	0
RF0140	West sindrome di	2	0	1	0
RF0170	Paralisi sopranucleare progressiva	35	0	36	0
RF0180	Polineuropatia cronica infiammatoria demielinizante	42	0	31	0
RF0181	Neuropatia motoria multifocale	0	0	0	0
RF0182	Lewis Sumner sindrome di	0	0	0	0
RFG060	Neuropatie ereditarie	4	0	1	0
RFG110	Distrofie retiniche ereditarie	0	0	0	0
RG0020	Poliangioite microscopica	28	6	30	6
RG0060	Goodpasture sindrome di	1	0	1	0
RG0070	Granulomatosi con poliangite	1	0	1	0
RG0120	Iperensione polmonare arteriosa idiopatica	10	1	20	7
RGG010	Microangiopatie trombotiche	2	1	1	0
RH0011	Sarcoidosi	0	0	0	0
RHG010	Malattie interstiziali polmonari primitive	0	0	0	0
RJ0010	Diabete insipido nefrogenico	2	0	1	0
RJG010	Tubulopatie primitive	5	0	4	0
RJG020	Glomerulopatie primitive (escluso: glomerulopatia a lesioni minime)	55	9	53	9
RM0120	Sclerosi sistemica progressiva	14	11	12	11
RN0250	Rene con midollare a spugna	1	0	1	0
RN1360	Alport sindrome di	3	0	2	0
RNG080	Sindromi da aneuploidia cromosomica (escluso: trisomia 21; soggetti con cariotipo 47,XXY; sindrome del triplo X; sindrome del doppio Y; Turner sindrome di - RN0680)	5	0	0	0

<b>Codice di Esenzione</b>	<b>Patologia</b>	<b>Schede Archivate e Validate</b>	<b>Schede Archivate e Validate nel 2022</b>	<b>PT Archiviati e Validati</b>	<b>PT Attivi (*)</b>
RNG090	Sindromi da riarrangiamenti strutturali sbilanciati cromosomici e genomici (escluso: sindrome di DiGeorge - RCG160; sindrome cardiofaciale di Cayler - RN1770)	52	0	0	0
RNG100	Altre anomalie congenite multiple gravi ed invalidanti con ritardo mentale (limitatamente a sindromi note)	2	0	0	0
<b>Totale</b>		<b>449</b>	<b>56</b>	<b>299</b>	<b>47</b>

\* Nel caso di più PT per lo stesso paziente, si considera il PT più recente



ISTITUTO DI RICERCHE  
FARMACOLOGICHE  
MARIO NEGRI · IRCCS

# Registro Lombardo Malattie Rare Rapporto al 31 Dicembre 2022

Ospedale di Circolo e Fondazione Macchi di Varese

## STORIA DELLE REVISIONI

Numero Revisione	Data revisione	Descrizione delle modifiche
0	Ottobre 2023	Prima edizione
1	Marzo 2024	Aggiunta colonna "Schede Archivate e Validare nel 2022" - vedi tabella al punto 8



